TV v. 1848 COBURG

Coburgs ältester Turnverein

Vereinszeitung 1/2014

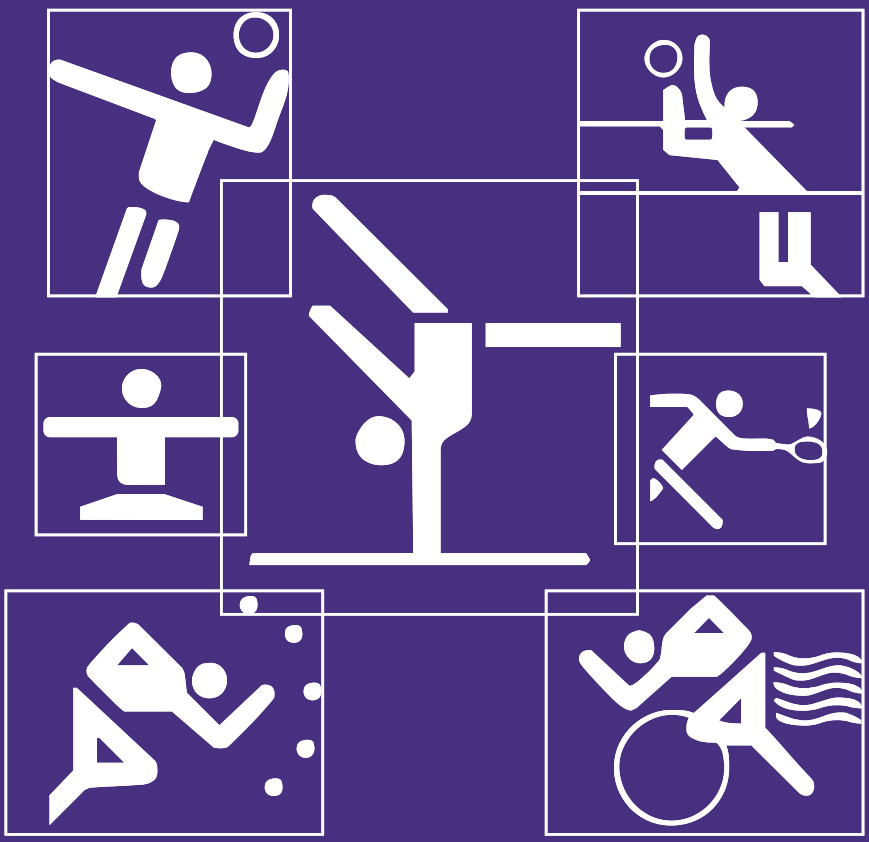

Damit das Mögliche entsteht, muß immer wieder das Unmögliche versucht werden.

Hermann Hesse

Sparkassen-Finanzgruppe

Unsere Sportförderung.
Gut für die Jugend.
Gut für Deutschland.

Sparkasse
Coburg - Lichtenfels

Sport ist ein wichtiges Bindeglied in der Gesellschaft. Er stärkt den Zusammenhalt und schafft Vorbilder. Deshalb unterstützt und fördert die Sparkassen-Finanzgruppe den Sport und sorgt für die Rahmenbedingungen zur Leistungsentwicklung: regional und national, in der Nachwuchsförderung, im Breiten- und im Spitzensport. Mit einer jährlichen Fördersumme von über 60 Mio. Euro ist die Sparkassen-Finanzgruppe der größte nicht-staatliche Sportförderer in Deutschland. **www.gut-fuer-deutschland.de**

Jahreshauptversammlung 2014

Eine mit Spannung erwartete Mitgliederversammlung

68 stimmberechtigte Mitglieder des TV von 1848 Coburg trafen sich am Freitagabend ab 20.00 Uhr im Sportheim zur jährlichen Mitgliederversammlung.

Vorsitzender Gerhard Fleißner begrüßte die anwesenden Mitglieder, ein besonderer Gruß galt dem Ehrenvorsitzenden Helmut Liebkopf. Bevor es zum Jahresrückblick, dem Rechenschaftsbericht des Vorstandes, kam, wurden die satzungsgemäße Einberufung der JHV und die Tagesordnung mit einer kleinen Verschiebung einstimmig festgestellt bzw. genehmigt.

Gerhard Fleißner ging in seinem Rechenschaftsbericht auf folgende Punkte ein:

- Positiver Mitgliederstand seit 2010. Hier spiegelt sich die gute Arbeit in den Abteilungen durch die ÜL und Trainer/-innen wieder.
- Im Verein arbeiten 43 lizenzierte Trainer/-innen, die von 10 ÜL-Assistenten unterstützt werden. Sie leisteten insgesamt 3.852 Trainingsstunden im Jahre 2013. Der Verein bedankte sich mit einer entsprechenden Entschädigung in Höhe von knapp 20 TEURO.

>>

Gut und günstig versichert

Ob für Ihr Auto, Ihr Zuhause oder für mehr Rente – die HUK-COBURG bietet Ihnen:

- TOP-Tarife
- TOP-Leistungen
- TOP-Service

Überzeugen Sie sich selbst!
Wir beraten Sie gerne.

Geschäftsstelle Coburg
Telefon 0800 2 153153*
Mo.–Fr. 8.00–20.00 Uhr
Callenberger Straße 29, 96448 Coburg
oder im Internet unter www.HUK.de
*Kostenlos aus deutschen Telefonnetzen.

HUK-COBURG
Aus Tradition günstig

- Vereinsveranstaltungen: Mit dem Grillen am 01. Mai, dem Zeltlager incl. Vereinsmeisterschaften im Juli, dem Herbstfest im Oktober, dem Schlachtschüsselessen im November und der Weihnachtsfeier für unsere Kinder am 1. Adventsonntag wurden wieder interessante Events durchgeführt, die den Zusammenhalt im Verein fördern. Trotz aller Anfangsprobleme richteten unsere Frauen wieder den traditionellen „Weiberfasching“ aus.
- Als Ausrichter traten wir bei folgenden Stadtmeisterschaften auf: Badminton und Volleyball. Beide gelungene Veranstaltungen mit hoher Beteiligung. Als Veranstalter und Ausrichter wurden die „VR-Bank Winter-Laufserie“ und der „VR-Bank-Lauf Rund um die Veste“ ausgerichtet. Beim Veste-Lauf konnten erstmals über 1000 Läufer verzeichnet werden. Die Winterlauf-Serie findet ebenfalls weiter guten Zuspruch unter den Teilnehmern. Beim „CC-Sportfest“ und beim „YouCo-Festival“ waren wir aktiv unterstützend dabei.
- Bei der Teilnahme an Wettbewerben und den Erfolgen erwähnte der Vorsitzende die Wahl zum Sportler des Jahres - Karl Dorschner - und den Deutschen Turnfestsieger - Alexander Reuß - namentlich. Zu den weiteren großartigen Erfolgen verwies er auf die Berichte der Leichtathleten und der Triathleten.
- G. Fl. Lobte die Zusammenarbeit mit der Stadt Coburg, dem Sportverband Coburg, der DOG und dem BLSV. In Teilen unzufrieden ist die Zusammenarbeit mit einzelnen Sportfachverbänden.
- Projekte: Die TV 1848 führte nur ein Projekt - Zeltlager incl. Vereinsmeisterschaften - durch und legte die Unterlagen der Bayerischen Sportjugend zur Bezuschussung vor.
- Der Verein führte je drei Vorstands- und Turnratssitzungen durch. Hier kritisierte der Vorsitzende die Teilnahme an den Turnratssitzungen.
- Die Nutzung unseres Sportheims stellte G. Fl. anhand von detaillierten Zahlen dar. Neben einer Vielzahl verschiedenster Veranstaltungen nimmt auch die Seniorengymnastik einen großen Raum ein.
- Der Vorsitzende stellte kurz die Anschaffungen des Vereins dar.
- Die Finanzen des Vereins sind in Ordnung, wir sind finanziell ein gesunder Verein.
- In einem persönlichen Resümee gab der Vorsitzende ein paar ganz persönliche Gedanken wieder mit der klaren Zielvorstellung: Unser Verein muss sich in die Zukunft entwickeln.

- G. Fl. sprach allen Mitstreitern, Ehrenamtlichen und vor allem den ÜL/Trainern seinen Dank für das gezeigte Engagement aus.

Ausblick nach 2014/2015:

- Interesse für Mitarbeiter im ehrenamtlichen Bereich wecken und für die Zukunft Nachwuchs für ehrenamtliche Funktionen gewinnen.
- Nachwuchs für die Trainingsarbeit gewinnen.
- Fortbildung der Vorstandsmitglieder und der Kassiererin.
- Durchführung von Vereinsveranstaltungen.
- Renovierung der Sportheims und der Außenanlagen.
- Präsentation des Vereins verbessern.
- Zusammenarbeit mit der VR-Bank.

Es folgten die ausführlichen Berichte der Turnabteilung, der Leichtathletik- und der Triathlonabteilung mit den großen Erfolgen unserer Athleten und Athletinnen weit über unsere Region hinaus und bis auf Internationale Ebene hinauf.

Alle anderen Abteilungen gaben keine Berichte ab.

Vorsitzender Gerhard Fleißner trug die Namen der Mitglieder vor, die seit 15 Jahren Mitglied sind. Da von den genannten Personen niemand anwesend war, werden die Urkunden per Post versandt.

Der Kassenbericht wurde von unserer Kassiererin Angelika Rose vorgetragen. Der Kassenprüfbericht wurde stellvertretend vom Vorsitzenden vorgetragen. Die Kassenprüfer schlugen die Entlastung der Kassiererin und des Vorstands vor. Die Entlastung erfolgte einstimmig.

Die geplanten Veranstaltungen für 2014 und 2015 wurden kurz vorgestellt und werden so durchgeführt (s. Terminplan).

Nachdem nun die formellen Tagesordnungspunkte abgearbeitet waren, stieg die Spannung langsam an.

- Die Ehrenordnung aus dem Jahre 1978 wurde in einzelnen Punkten geändert bzw. ergänzt und so beschlossen.
- Die Modernisierung der Satzung wurde bereits in einigen Vorstands- und Turnratssitzungen diskutiert. Im vergangenen November genehmigte der Vorstand, dass der Vorsitzende den BLSV-Rechtsservice um

entsprechende Unterstützung bittet. Auf der Basis unserer bisherigen Satzung erstellte RA Harald Richter einen Satzungsentwurf. In vielen Bereichen wurden die einzelnen Paragraphen des Satzungsentwurfes einstimmig bzw. mit einzelnen Gegenstimmen beschlossen. Einzig zu den sog. Umlagen bei nicht vorhersehbaren Finanzbedarf entstand eine zum Teil sehr heftige emotionale Diskussion. Letztendlich wurde die Möglichkeit für Umlagen gänzlich gestrichen. Nachdem alle Abstimmungen abgeschlossen waren, stimmten die Mitglieder einstimmig für die neue Satzung, die erst mit dem Eintrag ins Vereinsregister am Amtsgericht Coburg gültig wird.

- Die Renovierung des Sportheims, hier u.a. die Umgestaltung in Gymnastikräume für unsere Senioren und eine flexible Gestaltung für verschiedene Veranstaltungsmöglichkeiten wurde von Hubertus Volk und Dietmar Bätz vorgestellt. Die Diskussionen zu „Für und Wider“ zogen sich sehr lange hin. Gegen Mitternacht war die JHV erschöpft und es wurde eine außerordentliche Mitgliederversammlung noch im April mit dem einzigen Tagesordnungspunkt „Renovierung Sportheim / -anlagen“ beschlossen.

Der vorgelegte Haushaltsplan 2014 incl. möglicher Renovierungsarbeiten wurde dann einstimmig genehmigt.

Mitglieder stimmen für eine Modernisierung des Sportheims

COBURG - Bei einer außerordentlichen Mitgliederversammlung am 11.04.2014, bei der es ausschließlich um die Modernisierung des Sportheims und die Instandsetzung, bzw. Erweiterung um einen Beachvolleyballplatz auf dem Vereinsgelände ging, stimmten die Mitglieder mit einer großen Mehrheit für diese geplanten Vorhaben.

Die Wahl wurde auf Wunsch von einigen Mitgliedern in geheimer Abstimmung durchgeführt. Für den Umbau des Sportheims entschieden sich 55 Mitglieder (75,34%), dagegen stimmten 16 (21,92%), es gab 2 Stimmenthaltungen. Für die Sanierung und Erweiterung der Sportanlagen stimmten 68 Personen (93,15%), dagegen waren 2 (2,74%), es gab 3 Stimmenthaltungen.

Ob die beabsichtigten Maßnahmen im vollen Umfang durchgeführt werden können, hängt von der Förderung verschiedener Institutionen ab.

Durch den Umbau erhält das Sportheim u. a. einen barrierefreien Zugang in alle Räumlichkeiten, sowie eine Behinderten-, bzw. Personaltoilette.

Auf dem Sportgelände wird ein neuer Beachvolleyballplatz gebaut und der marode Hartplatz wird von Grund auf saniert damit dieser wieder für sportliche Aktivitäten genutzt werden kann.

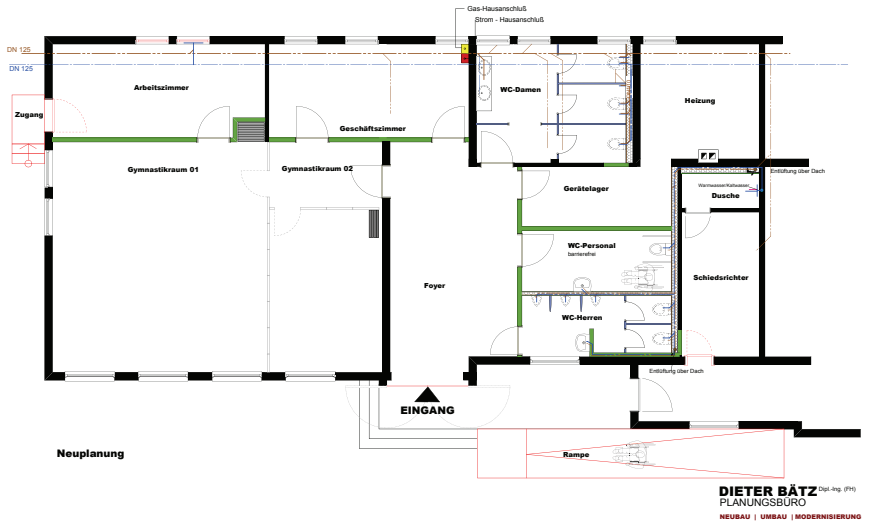

48er Weiberfasching

Gute Stimmung in neuer Location

Wegen einer politischen Veranstaltung im alten Domizil, dem „Schwarzen Bären“ in Beiersdorf, musste kurzfristig eine andere Lokalität für den 48er Weiberfasching gefunden werden.

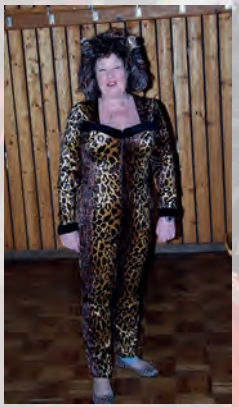

Marita als Raubkatze

Dank Sigrid Pollach gelang es, dass Schützenhaus in Coburg-Creidlitz als Alternative aufzutun, um dort den Fasching zu veranstalten. Dies soll auch in Zukunft so bleiben, da das Creidlitzer Schützenhaus ein toller Ort die Veranstaltung in idealer Umgebung weiterzuführen. Sogar die Anreise mit der Bahn ist möglich!

Das Franken-Duo-Mix sorgte für ausgelassene Stimmung beim Weibervolk. Die Frauen kamen aus nah und fern. Sie kamen aus Unterfranken, Thüringen, Dörfles-Esbach und aus dem Coburger Umland. Auch die Drei aus Baunach, diesmal auf Stelzen, waren wieder mit am Start.

Bekannt aus dem Fernsehen: „Die Top Moppels“

Die Kostüme waren auch diesem Jahr wieder sehr originell. Es gab neben verrückten Hühnern, Hippies, Steinzeitmenschen, Früchte, Smileys und viele andere schöne Verkleidungen.

Hanne in der Bütt

Unsere Hanne, als Engel verkleidet, trat wieder in die Bütt, um wieder so richtig über die Männer herzuziehen.

Die „Närrischen Weiber“ vom TV 48 boten eine tolle Tanzeinlage zur Musik von Abba und wurden mit donnernden Applaus für ihre Aufführung belohnt. Der Tanz wurde von Nadine und Uschi einstudiert.

Ausgelassen schunkelten, tanzten und sangen die Mädels bis tief in die Nacht.

Trotz ein paar Unwägbarkeiten bezüglich der neuen Location, wurde – bleiben wir bei Abba - auch der 34. Weiberfasching der 48er Frauen zu keinem Waterloo, sondern auch zum 34. Mal ein voller Erfolg.

SPIEL UND SPASS BEI DEN FASCHINGSTURNSTUNDEN

Spiel und Spaß bei der Faschingsturnstunde im Heimatring. Clowns, Prinzessinnen und Piraten kamen bei toller Faschingsmusik und lustigen Spielen schnell in Stimmung. Mit Unterstützung der Eltern konnten die bunten Luftballons und der Fallschirm durch die Turnhalle schweben. Hier hatten nicht nur die Kleinen sondern auch die Großen viel Spaß.

Ähnliche Kostümierungen gab es auch bei der Faschingsturnstunde in der Turnhalle des Ernestinum. Hier wurden Staffeln gebildet und die Kinder mussten ihre Geschicklichkeit, Tempo, Kraft und Ausdauer unter Beweis stellen.

Gruppenbild der Kinder aus der Turnstunde im Ernestinum.

Gruppenbild der Kinder aus der Turnstunde im Heimatring.

Leichtathlet Karl Dorschner zum Sportler des Jahres 2013 gewählt

COBURG – Die Deutsche Olympische Gesellschaft in Coburg, hat die Leistungen von Karl Dorschner gewürdigt und ihn zum Sportler des Jahres 2013 gekürt.

Im Rahmen der Sportlerehrung der Stat Coburg wurden die sportlichen Leistungen des Spätstarters Karl Dorschner durch die Olympische Gesellschaft anerkannt. Erst mit 50 Jahren wandte der Dörfleser sich der leistungsorientierten Leichtathletik zu. Seine Vorlieben sind die Sprintstecken von 30 bis 400 Metern. Bei diversen Europameisterschaften für Seniorensportler holte der jetzt 62-jährige bereits vier Gold- und sieben Bronzemedaillen. Hinzu kommen noch zahlreiche Titel bei deutschen Meisterschaften.

V. l. n. r.: Ehem. 3. Bügermeister Hans-Heinrich Ullmann, Karl Dorschner, Altbürgermeister Norbert Kastner, Sportamtsleiter Eberhard Fröbel.

Das vergangene Jahr war sein bisher Erfolgreichstes. Bei den World Master Games in Italien (vergleichbar mit den Olympischen Spielen, allerdings für Senioren) gewann er über 100- und 400-Metern sowie als Teil der 4 mal 100-Meter-Staffel drei Bronzemedaillen.

Erstes Schleifchenturnier

TV 48 & tvk richten gemeinsam Turnier aus

COBURG - Andere Badmintonspieler kennenlernen und in lockerer Atmosphäre Spiel-/Wettkampferfahrungen sammeln, das waren die Ziele des Freizeitturniers, das gemeinsam vom TV 1848 und dem tvk in der Pestalozzihalle veranstaltet wurde. In fünf Runden traten die 14 Teilnehmer gegeneinander an, wobei jeweils Spielpartner und -gegner zugelost wurden und jeder für sich Punkte bzw. Schleifchen sammelte.

Klein aber fein - der Pokal.

Als ungeschlagene Siegerin durfte Stefanie Grundmann vom tvk den Wanderpokal mit nach Hause nehmen.

Fazit: Eine gelungene Veranstaltung, bei der neben dem Sport auch der Spaß nicht zu kurz kam! Fortsetzung folgt…

Bericht: Nadine Knauf (tvk)

Die Teilnehmer des 1. Schleifchenturniers. Untere Reihe, 3. v. recht, Siegerin Stefanie Grundmann.

Welsberg
96274 Itzgrun
Herr
Fenster & Türen
0 95 33 / 92 23
Denkmalschutzfenster
Holzfenster
Kunststofffenster
Holz-Alufenster
Haustüren

TOP-SIX-CUP 2014

COBURG - Am 1. Februar starteten fünf Mädchen aus der Übungsgruppe von Gabi und Laura beim TOP-SIX-CUP 2014. Voraussetzung war allerdings die vorherige Qualifikation bei den Gau-Einzelmeisterschaften des Vorjahres. Nur die jeweils sechs Besten jeden Gerätes in den höheren Leistungsstufen (P6 aufwärts) durften teilnehmen.

Die Aufregung vor dem Wettkampf bei dem Quintett war sehr groß. Helen Thumerer und Laura Weigandt, gingen am Boden an den Start. Magdalena Völkel, Jana Meus, Anna Sahm und die auch für den Boden qualifizierte Laura Weigandt gaben ihr Bestes am Schwebebalken.

Wenig Glück hatte Helen Thumerer. Sie verletzte sich während ihrer Bodenübung und musste aufgeben. Das Glück und Pech sehr nahe zusammenliegen zeigte sich bei Helens Vereinskameradin Laura Weigandt. Laura turnte eine saubere Bodenübung und belegte den 1. Platz.

Am Schwebebalken, in der Schwierigkeitsstufe P7, musste sich Jana Meus um 0,05 Punkte der Siegerin vom TSV Küps geschlagen geben und belegte einen tollen 2. Platz. Gute Dritte am Schwebebalken wurde Magdalena Völkel.

In der Schwierigkeitsstufe P6 erturnten sich Laura und Anna am Schwebebalken noch einen guten dritten bzw. vierten Platz.

2 1 3 Drei Mal Treppchenplätze

AHORN - Am 5. April starteten 15 Mädels beim 1. Miniwettkampf in Ahorn.

Geturnt wurde in zwei Wettkampfkreisen: Kreis A für die noch nicht so sicheren ohne den Zitterbalken und Kreis B mit allen vier Geräte.

Im Kreis A starteten 8 Turnerinnen. Mit dem Jahrgang 2007 war Helene Jungkunst unsere jüngste Teilnehmerin, die sich bei ihrem 1.Wettkampf den 14. Platz erturnte. Im Jahrgang 2005 gingen 2 Turnerinnen an den Start, Sarah Schwierz, auch das erste Mal dabei, belegte Platz 6 und Marie Dittmer wurde 1. in dieser Altersklasse. Im Jahrgang 2004, bei dem 5 Turnerinnen ihren Trainingsfleiß den Kampfrichtern zeigten waren erfolgreich: Amelie Sennefelder mit Platz 8, Cecile Wäschenfelder Platz 6, Linda Hauptmann Platz 5, Inken Groschwald Platz 4 und Chantal Köhler konnte sich den 2. Platz erturnen.

Im Kreis B waren sieben Mädels am Start. Im Jahrgang 2006 belegte Kaya Klauer den 11. Platz und Annika Heckel wurde 4. Emilia Sophia Baumann konnte beim Jahrgang 2005 den 6. Platz erringen. Im Jahrgang 2004 wurde Louise Jungkunst 15. und Hannah Liebkopf erturnte sich Platz 5. Amelie holte sich den 8. Platz im Jahrgang 2003 und Nele. Schmalenbach erturnte sich einen tollen 1. Platz.

Unsere erfolgreichen Wettkämpferinnen mit Helmut und Babsi

PHYSIOTHERAPIE

DÖRTE SCHMIDT **EVA-M. PROBST**

KRANKENGYMNASTIK

Rosenauer Str. 21 | 96450 Coburg | Tel. 09561 - 853747

Unsere Leistungen und Angebote:

- Krankengymnastik
- Krankengymnastik am Gerät
- Manuelle Therapie
- Lymphdrainage
- Kiefergelenksbehandlung
- Schlingentisch
- Fußreflexzonenbehandlung
- Klassische Massagetherapie
- Atlas-Therapie
- Tape (elastisch-bunt/konventionell)
- Galileo-Training
- Dorn-Breuss-Behandlung
- Heiße Rolle
- Wärme- und Kältetherapie
- Hausbesuche
- Gutscheine
- Sling-Training

Gourmet-Highlight zu Ostern

Osterbrunch 2014 für die 48er

Die Vorsitzenden Gerhard Fleißner und Hubertus Volk setzten für den Ostersamstag eine Idee um - den Osterbrunch für die Mitglieder unseres Vereins, für die „48er“.

Schön eingedeckte Tische erwarteten die Gäste

Spontan ließen sich von dieser Idee eine Gruppe Frauen, nein das Kompetenzteam anstecken und setzten bei einer Besprechung diese Idee in die Tat um: Das Speisenangebot wurde entworfen, die Dekoration wurde festgelegt, der Einkauf wurde organisiert und so ging es ans Werk.

Gerhard und Hubi bewundern das Gesamtwerk.

Am Karfreitag wurden in den Haushalten von Feli, Moni, Marita und Ute die Salate, die Soßen, das Essen vorbereitet. Um 17.00 Uhr trafen sich Ute, Juliane, Feli, Moni, Gerhard und Hubi im Sportheim: Die Tische wurden umgestellt, das Buffet aufgebaut, die Tische und das Buffet gedeckt und dekoriert - es sah wunderschön aus, ein Augenschmaus.

Nach gut zwei Stunden waren wir fertig - im wahrsten Sinne des Wortes. Zufrieden genossen wir eine Familien-Pizza und tranken ein Gläschen Sekt dazu.

Nur ein kleiner Teil des Buffets.

Am Ostersamstag trafen wir uns um 06.30 Uhr wieder im Sportheim und bereiteten das Buffet vor: Ohne große Absprachen - jede der Frauen hatte ihre Aufgabe - wurden die Käse- und Wurstplatten, die Platte mit Mozzarella und Tomaten, mit dem Fisch usw. belegt. Hubi und Gerhard schälten Eier und halbierten sie. Hubi kreierte aus den Dottern mit Thunfisch und allerlei Zutaten eine phantastische sardische Paste, die schließlich in die Eierhälften gefüllt wurde, der Rest wurde als sardische Paste angeboten. Natürlich wurden auch verschiedene Marmeladen (alle selbst gemacht!), Honig, Joghurt, Müsli usw. bereitgestellt. Zwischendurch mussten einige Liter Kaffee gekocht werden, in Thermoskannen gefüllt und auf die Tische verteilt werden. Gegen 09.00 Uhr waren wir weitestgehend fertig und blickten zufrieden in die Runde. Zu diesem Zeitpunkt blieben nur noch zwei Fragen offen: Wo bleibt der Bäcker? Reicht das alles?

Zum Frühstück gab es frisches Obst und selbst gemachte Marmaladen.

Gegen 09.15 Uhr musste Gerhard nochmal schnell nach Hause fahren, der Bäcker hatte an seine Adresse geliefert!

Die letzten kleinen Arbeiten wurden erledigt als Gerhard endlich die Brötchen, das Brot und das Osterbrot ins Sportheim brachte. Die Spannung stieg: Wird es unseren 48ern gefallen und wird es ihnen auch schmecken.

Sieht das nicht toll aus?

Um 09.40 Uhr kamen die ersten Gäste und innerhalb weniger Minuten füllte sich das Sportheim. Pünktlich um 10.00 Uhr eröffnete Gerhard nach einer kurzen Begrüßung und dem ersten Dankeschön an unser Kompetenzteam in Form kleiner Pralinen - überreicht von Hubi - für das schöne Buffet. Der Ansturm auf das Buffet ließ nicht auf sich warten.

Es dauerte nicht lange und die ersten erstaunten 48er zeigten große Begeisterung über das schmackhafte und vielfältige Angebot am Buffet.

Aussagen wie:

- Wer hat denn das alles gemacht?
- Die schönen Tische mit dieser Dekoration - einfach geschmackvoll und schön.
- Das ist das beste Buffet, das wir je gesehen und gegessen haben.
- Wie kann ein Verein so etwas auf die Beine stellen?

- Und die Vorsitzenden räumen ja sogar mit auf und schenken aus, das habe ich noch nie gesehen.

machten sehr schnell die Runde

Die Begeisterung hielt den ganzen Tag an. Und als dann auch noch die warmen Speisen präsentiert wurden, war die Überraschung noch größer. Die 48er hatten nur ein Problem: Sie waren soooooo satt!

Nun gilt es im Namen unseres Vereins herzlichen Dank zu sagen bei unseren Köchinnen Monika, Ute und Juliane, Felicitas und Marita und bei Gertraut, die sich zusammen mit Marita um den Service an den Tischen kümmerte.

Es war mal wieder ein schönes Fest mit einem österlichen Ambiente und mit einer qualitativ hochwertigen Speisenauswahl. Freuen wir uns auf den 01. Mai, da treffen wir uns beim Grillen und bei Kaffee und Kuchen nach den verschiedenen Mai-Wanderungen, -Fahrten etc. wieder im Sportheim.

Ohne diese sechs Frauen wäre der Osterbrunch nicht möglich gewesen. Wir bedanken uns ganz herzlich bei: v. l. Gertraut, Juliane, Ute, Moni, Feli und Marita.

„Es ist immer gut,
einen erfolgreichen Partner
zur Seite zu haben.“

VR-Bank Coburg

geyer
sehen und hören

Ihr Contactlinsen-Spezialist in und um Coburg

- Kostenloses Probetragen
- Einfach und Clever - Contactlinsen im Abo
- Nur hochwertige Markenprodukte
- Über 30 Jahre Erfahrung in der Contactlinsen-Anpassung
- 6 fachlich hochqualifizierte Contactlinsen-Spezialisten
- Spezialisten für Mehrstärkenlinsen, Sonderlinsen und komplizierte Anpassungen

„Contactlinsen im Sport sind einfach ideal für mehr Spaß und mehr Erfolg!“

Ihr Contactlinsen-Spezialist
Augenoptiker Holger Ebert

geyer sehen und hören
coburg • mohrenstrasse 14
fon 0 95 61 / 86 18 50
www.geyer-coburg.de

ausgezeichnet auch 2006, 2010 und 2012

TOP 100 OPTIKER 2014/2015
INHABERGEFÜHRTE MITTELSTÄNDISCHE UNTERNEHMEN, AUSGEZEICHNET FÜR BESONDERE KUNDENORIENTIERUNG VOM IGM INSTITUT FÜR INNOVATIVE MARKTFORSCHUNG, ESSEN
Mehr Infos: www.top100optiker.de

Leichtathleten trainieren in Italien

Cesenatico - Auch in diesem Jahr fand das Trainingslager der Leichtathletikabteilung wie gewohnt in Cesenatico/Italien statt. Die kleine Gruppe bestand aus Miriam Winsweiler, Regina Blechschmidt, Kathrin Gieck, Florian Beck, Norbert Paul, Timo und Wolfgang Gieck. Zusätzlich waren dabei Manuela Paul und Milan Krieger. Trotz der wenigen Teilnehmer wurde intensiv und hart trainiert. Jeder hat viele Kilometer auf der Straße, im Wald, auf dem Rad oder im Wasser gesammelt. Spaß und allzeit gute Laune rundeten das Trainingsprogramm ab. Unsere Frontrunners Florian und Timo haben auch mit Julia Viellehner (Teilnehmerin Ironman Hawaii, Vizeweltmeisterin im Duathlon und mehrfache deutsche Meisterin in Laufdisziplinen) eine gleichwertige Trainingspartnerin für die eine oder andere Trainingseinheit gefunden. So hat jeder etwas dazu gelernt und alle fuhren am Samstag zufrieden nach Hause.

Mit unseren Neu- und Gebrauchtwagen oder Nutzfahrzeugen von Volkswagen und anderen starken Marken kommt in der Region echt was ins Rollen.

Gleiches gilt auch für unsere Vereine. Ob Sie im Sport aktiv sind, sich sozial engagieren oder die Tradition pflegen – wer mit Leidenschaft an einem Strang zieht, bewirkt etwas. Das haben wir uns seit jeher zum Vorbild gemacht.

Unsere 74-köpfige Mannschaft lebt für die gemeinsame Sache: Sie zu bewegen. Und das seit 1926. Besuchen Sie uns, wir machen Sie mobil!

Ernst-Auto
Gute Arbeit.

Ernst-Auto. Gute Arbeit.
Neustadter Straße 14, Coburg, Service-Telefon 09561-86300
www.ernst-auto.de

Nutzfahrzeuge | Audi Service | ŠKODA Service

Stadtmeisterschaften im Freizeitvolleyball

Spielszene

Am Sonntag, 2 März wurden die Coburger Stadtmeisterschaften im Freizeitvolleyball zum 15. Male in der Pestalozzihalle ausgetragen. Der ausrichtende Verein TV 1848 Coburg konnte hierzu sieben Mannschaften begrüßen. Mit großem Einsatz und viel Ehrgeiz kämpften die Teams um Punkte und Sätze und schenkten sich dabei nichts. So blieb es bis zum Schluss spannend, wer den begehrten Titel und Pokal mit nach Hause nehmen darf. Die Platzierungen:

1. und damit Stadtmeister: Lustplopper (Coburger Turnerschaft), 2. Die Gummibären (TV Lützelbuch), 3. Glyvolleys (Betriebsmannschaft Glybirne Webdesign), 4. Die einarmigen Banditen (TV 1848 Coburg), 5. Second Hand (TV 1848 Coburg)), 6. Die Elche (HUK Coburg), 7. Lehrerflaschen (Lehrermannschaft Gymnasium Ernestinum).

Zur parallel ausgetragenen Laien-Stadtmeisterschaft für Mannschaften ohne regelmäßigen Trainingsbetrieb, traten heuer acht Mannschaften an. Hier gewannen die Quälgeister (Schülermannschaft Medauschule). Weitere Platzierungen:

1. Die Rudis (Waldorfschule), 2. Herbs Crew (Schülermannschaft Alexandrinum), 3.Die Rudolf-Stones (Schülermannschaft Waldorfschule), 4. Ernes Sunblocker (Schülermannschft Ernestinum), 5. Sechs Engel für Achim (Medauschule), 6. Die Gipfelstürmer (Schülermannschaft Ernestinum), 7. Volleywaldis (Schülermannschaft Waldorfschule.

Alle teilnehmenden Mannschaften durften sich über Freikarten der VSG Coburg/Grub freuen.

Bericht: Matthias Kornherr

48er zeigen klasse Leistungen beim Coburger NightRun

COBURG – Beim Coburger Nachtlauf gab es jeweils einen Start-Ziel-Sieg von Dominic Arnold im Hauptlauf über 10,5 km und Florian Beck im Hobbylauf über 4,2 km. Beide 48er liefen ein beherztes Rennen und kamen klar vor den jeweils Zweitplatzierten ins Ziel.

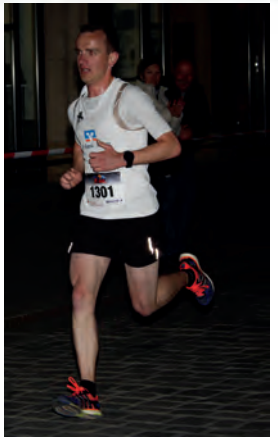

Dominic Arnold

Florian benötigte für die zwei Runden durch die Coburger Innenstadt 13:30 Minuten. Ungleich schwerer hatte es Dominic, da er bereits ab seiner dritten von fünf Runden die ersten langsameren Läuferinnen und Läufer überrunden musste. Umso mehr ist seine Zeit von 34:26 Minuten zu bewerten. Zweiter im Hauptlauf wurde Christian Witt (TV 1848 Coburg) in 35:21 Minuten.

Die Laufabteilung der Coburg Locals hat mit ihren Sponsoren nicht gekleckert, sondern geklotzt. Ein Sponsor stellte eine Teleskopbühne auf den Marktplatz auf und ermöglichte einigen Besuchern sich den Haupt- und Hobbylauf aus luftiger Höhe anzuschauen. Eine große Showbühne auf dem Albertsplatz und Hotspots mit Livemusik und Sambagruppen an der Strecke beschallten Läufer und Zuschauer. Mit 869 Finishern im Kinder-, Hobby und Hauptlauf war die Veranstaltung gut besucht.

SÜC Energie
Und mehr.

SÜC Energie und H_2O GmbH
www.suec.de | Tel.: 09561 749-1555

Die Topografie der Coburger Innenstadt lässt einen wirklich schnellen Rundkurs nicht zu, deshalb waren wohl auch nur heimische Spitzenläufer am Start. Zwar sind keine wirklichen Anstiege zu bewältigen, aber nach ein paar Runden sind der Weg vom Albertsplatz zur Unteren Anlage Richtung Schloßplatz sehr wohl als „Berg“ zu spüren. Auch der sehr eckige Kurs, mit einigen rechtwinkligen Kurven lässt kein konstant hohes Tempo zu. Für die zahlreichen Hobbyläufer/innen und ambitionierte Läufer/innen war die Strecke allerdings in Ordnung.

Turnerinnen auf Abwegen
v. l. Lorena, Selina und Lara-Sophie

Die sehr frischen Temperaturen am Abend, hielten wohl viele Coburger davon ab, sich den Lauf in der Innenstadt anzuschauen. Auch wenn der Albertsplatz als Start- und Zielbereich sehr gut besucht war, hätte man an der Strecke mehr Zuschauer wünschen können.

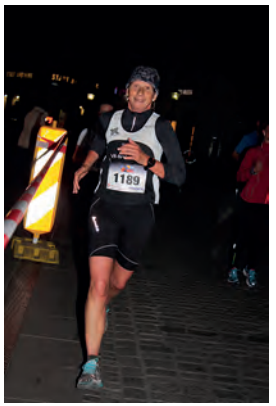

Barbara Schumm

Zurück zu den sportlichen Leistungen der 48er. Im Hobbylauf konnte sich Selina Nützel über den Sieg bei den Frauen freuen. Ihre Zeit 20:14 Minuten. Nur eine Minute dahinter lag ihre Vereinskollegin Lorena Beloch (20:14 Min.). Ebenfalls im Hobbylauf sicherte sich Christine Lieb den Sieg in der W50. Tom Lilge (17:06 Min., M U20) kam wie Uta Orlamünde (22:30 Min./W40) auf den 3. Platz.

Im Hauptlauf sicherten sich Christian Witt (M30, 35:21 Min.), Alexander Finsel (M35, 36:48 Min.) und Barbara Schumm (W50, 48:18 Min.) den Sieg in ihren Altersklassen. Tanja Neubauer wurde in 48:28 Minuten Zweite in der W45.

Weitere Ergebnisse:

Schülerlauf: Nolan Flaßbeck, MK U12, 03:58 Min., Timon Radermacher, MK U12, 04:05 Min., Johannes Christof, MK U12, 04:09 Min., Philipp Tammer, MK U10, 04:28 Min., Simon Wittmann, MJ U14, 04:33 Min.,

Gregor Will, MK U10, 04:56 Min., Finn Menger, MK U10, 05:28 Min., Antonia Jacobi, WK U12, 04:40 Min., Lena Fischer, WK U10, 04:43 Min., Isabel Wittmann, WK U12, 04:47 Min., Neele Wendler, WK U10, 04:51 Min., Laura Scheler, WK U10, 04:53 Minuten.

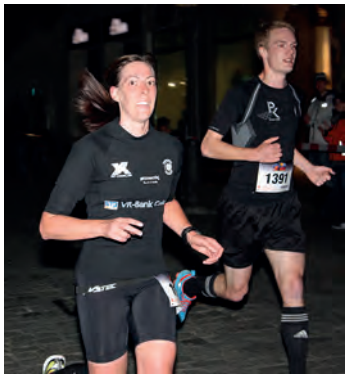

Miriam Winzweiler

Hobbylauf: Lara-Sophie Abicht, WJ U18, 20:50 Minuten

Hauptlauf: Michael Schubarth, M30, 45:40 Min., Stefan Oester, M50, 47:44 Min., Werner Militzke, M60, 49:19 Min., Hans-Dieter Jung, M55, 53:21 Min., Andreas von Imhoff, M45, 54:46 Min., Regina Blechschmidt, W40, 51:09 Min., Miriam Winsweiler, W, 51:45 Min., Ingo Ernst, M40, 51:52 Minuten.

Mittendrin, Werner Militzke

zeico

48er feiern gemeinsam am 1. Mai

COBURG – Ob letztendlich 90 oder 110 Achtundvierziger am 1. Mai im Sportheim waren, lässt sich nur schwer abschätzen. Zumindest mussten im Außenbereich weitere Bierbankgarnituren aufgestellt werden damit alle Platz fanden und auch der Gastraum im Sportheim war gut ausgelastet.

Nach diversen Aktivitäten, wie Wanderungen, Radtouren oder einer Trainingseinheit auf der Laufbahn, traf man sich ab 15 Uhr zum gemeinsamen Grillen und zu Kaffee und Kuchen auf dem Sportgelände.

Zum kulinarischen Angebot gehörten diverse Kuchen, Steaks, gegrillten Bauch und der Coburger Dauerbrenner … die Bratwurst, die traditionsbewusst auf Kiefernzapfen („Kühla“) gebraten wurde und Mürsbacher Landbier, frisch vom Fass.

Es waren alle Abteilungen und alle Altersklassen vertreten und viele hatten ein so gutes Sitzfleisch mitgebracht, so dass erst um kurz nach zehn die Lichter erloschen! Zusätzlich konnten noch zwei Geburtstagskinder begrüßen, auch an dieser Stelle noch mal unsere besten und liebsten Glückwünsche für Rosi und Timo!

Der Dank von Organisator Hubertus „Hubi“ Volk gilt allen, die diesen Tag so schön gemacht haben, besonders Jutta und Marita mit ihrem Küchenteam Doris, Gertraut und Wally, unserem Grillmeister Michael, allen, die mit angepackt haben, wenn es Not am Mann war und allen, die uns mit Kuchen-, Salat- und Getränkespenden unterstützt haben!

Top Ergebnisse bei den Gau-Einzelmeisterschaften in Rödental

RÖDENTAL - Mit Lenny Brückner und Ludwig Riemerschmid starteten zwei talentierte Schüler bei den 8/9jährigen. Mit 53,50 Punkten wurde Lenny Erster und Ludwig mit 51,65 Punkten Zweiter.

Bei den 10/11jährigen überzeugten Maximilian Graß und Jonas Trumpp mit ausgezeichneten Übungen und tollen Wertungen. Das Vereinsduell gewann Maximilian mit 82,25 Punkten vor Jonas mit 80,80 Punkten. Timo Seufferth vervollständigte das Ergebnis mit 74,85 Punkten auf Platz 5.

Henrik Pfitzer und Lukas Kestel turnten bei den 12/13jährigen und Henrik zeigte tolle Übungen. Am Sprung und Barren holte er seine höchsten Wertungen und wurde mit 82,05 Punkten Erster. Lukas turnte am Seitpferd und am Barren am besten und wurde mit 77,25 Punkten Dritter.

Daniel Hopf, Tim Weigandt und Robert Hofmann wollten bei den 14/15jährigen ein Wörtchen mitreden. Am erfolgreichsten dabei war Daniel, der ebenfalls am Seitpferd und beim Sprung seine höchsten Wertungen erturnte. Mit 88,20 Punkten wurde er Zweiter. Tim Weigandt war ebenfalls am Seitpferd am erfolgreichsten und erreichte 84,90 Punkte und Platz 3. Robert wurde Siebter.

Johannes Köhler, Tim Hannstein und Andrey Vondran starteten bei den 16/17jährigen Jugendturnern. Johannes war vor allem am Seitpferd, am Barren und am Reck am erfolgreichsten. Mit 92,30 Punkten wurde er Zweiter. Finn und Andrey holten sich die Plätze 7 und 9.

Tom Lilge turnte verletzungsbedingt nur an zwei Geräten .

Äußerst erfolgreich vertraten unsere Turner den TV 1848 Coburg bei den Gau-Einzelmeisterschaften in Rödental. Im Bild unserer jungen Turner mit ihren Trainern.

PFEIFENSTUBE FROST
Inhaber: Dieter Frost

Ihr Fachgeschäft für Pfeifen - Feuerzeuge - Zigarren und Tabakwaren

Zippo-Depot

Dieter Frost ● Oberer Bürglaß 11
96450 Coburg
Telefon: 09561 / 95850

WANTED

WIR SUCHEN DICH!

Gesucht wird Unterstützung (mit und ohne ÜL-/Trainerschein) für das allgemeine Kinderturnen, das am Freitag stattfindet. Zum einen für die Gruppe der 3 – 5-jährigen von 16.45 – 17.45 Uhr in der Pesta, Halle 3 (zuständig sind hier Margit, Ute und Andrea) und zum anderen für die Gruppe 5 – 12-jährige von 16.30 – 18.00 Uhr in der Pesta, Halle 1 und 2 (zuständig sind hier Martina, Juliane und Stephan).

Hast Du Lust, uns zuverlässig zu unterstützen und Freude daran, Dein sportliches Wissen und Können an den Nachwuchs des TV 48 weiter zu geben, dann bist Du bei uns genau richtig!

Natürlich gibt es auch Möglichkeiten, eine Übungsleiterassistentenausbildung oder einen Übungsleiter- oder Trainerschein zu machen!

So, jetzt liegt es an Dir …….

…… komm einfach vorbei und schau Dir eine Trainingsstunde an oder setze Dich mit dem Vorstand Gerhard Fleißner in Verbindung!

Bis hoffentlich bald!

Juliane Fleißner

Neue Attraktionen im Sportheim

Kicker und Dart begeistern nicht nur die Jugend

Bekanntermaßen gehen unsere Turner nach ihrem Freitagstraining ins Sportheim um dort zu palavern und um Neuigkeiten austauschen. Da das auf Dauer aber nicht immer befriedigend ist, baten sie den Vorstand um die Anschaffung eines Kickers und/oder einer Dartscheibe für das Sportheim um ihre Abende auch anderweitig zu gestalten.

Nach langem Hin und Her wurde ein Kicker bestellt, der Anfang Februar geliefert und auch gleich aufgebaut wurde. Noch am gleichen Abend musste der „Neue“ seine Feuerprobe bei einigen Partien bestehen. Zwischenzeitlich wurde der Kicker bei diversen Veranstaltungen auch schon „Outdoor“ eigesetzt.

Auch die Dartscheibe wurde zwischenzeitlich im Sportheim angebracht und wird von den überwiegend jügendlichen Mitgliedern eifrig genutzt.

terzo zentrum
HÖRGERÄTE GEUTER
COBURG - KRONACH - LICHTENFELS

terzo®Gehörtherapie
Damit Sie verstehen.
Mohrenstraße 18
96450 Coburg
Telefon
(0 95 61) 9 57 3 1
www.hoergeraete-geuter.de
www.terzo-zentrum.de

COBURGER COPY SHOP
DRUCK- UND MEDIENZENTRUM

DRUCKEN & KOPIEREN
• von Visitenkarte bis DIN A0
• in Farbe und schwarz/weiß
• Poster- und Plakatdruck

WEITERVERARBEITUNG
• Buchbindungen
• Klebebindungen
• Spiralbindungen
• Laminieren u.v.m

Massendruck
• Flyer
• Faltblätter
• Broschüren etc.

DRUCK- UND MEDIENZENTRUM

DAS ORIGINAL SEIT 1984

Seit 2010 im
ESCO PARK GmbH & Co. KG

ZEIT SPAREN
Daten online an druck@coburger-copy-shop.de senden, auf Wunsch Lieferung der fertigen Drucke.

20min frei parken direkt vor der Tür!

Rosenauer Str. 27 • 96450 Coburg • Tel. 09561 / 99247
www.coburger-copy-shop.de • info@coburger-copy-shop.de
Öffnungszeiten: Mo - Fr 9.00 - 18.00 Uhr • durchgehend geöffnet

Norbert Paul holt Silber bei der Duathlon-DM

Norberts Stärken liegen beim Radfahren

Wie schon im vergangenen Jahr, fanden auch heuer wieder die deutschen Duathlonmeisterschaften auf der Kurzdistanz in Cottbus statt. Einziger Teilnehmer aus der Region war Norbert Paul vom TV 1848 Coburg. Dieser konnte sein Ergebnis aus dem Vorjahr, wo er die Bronzemedaille erreichte, nochmals verbessern. Als Strecke dienten erneut die Parkanlagen rund um die Messehalle Cottbus, in der auch die Wechselzone eingerichtet war. Um die Altersklassen-Meister zu ermitteln wurden drei Disziplinen ausgetragen. Alle Teilnehmer mussten zunächst 10 Kilometer laufen, im Anschluss 40 Kilometer mit dem Rad bewältigen und abschließend erneut laufen, dieses Mal 5 Kilometer. Norbert Paul ging in seiner Altersklasse M60 an den Start und lag nach dem ersten Teil auf einem aussichtsreichen vierten Platz. In der zweiten Disziplin, dem Radfahren, setzte er auf seine Stärke und konnte mit der besten Radzeit seiner Altersklasse einige Minuten aufholen und als zweiter auf die anschließende 5km Runde wechseln. Hier zeigt sich, dass seine Taktik am Anfang nicht zu schnell anzugehen, voll aufging und er lief die zweit schnellste Zeit, was ihm letztendlich auch die Silbermedaille und den Titel des deutschen Vizemeisters in der M60 einbrachte. Für die 10km Laufen benötigte Paul 42:19 Minuten. Die 40km auf dem Rennrad, auf der abgesperrten Stadtautobahn rund ums Messegelände, spulte er genau in 1:10 Stunden ab. Für den abschließenden 5km Lauf wurde er mit 25:48 Minuten gestoppt – Wechselzeiten nicht abgerechnet. An diesem Wochenende will Norbert Paul bei der DM der Langdistanz im Rahmen des Powerman Germany in Falkenstein erneut das Podest angreifen.

Bericht: Martin Militzke

Garten –
Gestaltung

Carl

Plattenäcker 28a 96450 Coburg Tel.: 09561 / 33554 Fax: 33570
mobil: 0152 / 21579757 www.carlcoburg.de

Arbeitsbühnenverleih

Unser Arbeitsprogramm umfasst :

FLL-zertifizierte Baumkontrolle
Planung und Pflanzungen aller Art / Pflege /
Bauliche Veränderungen im Garten Planung und Ausführung
Pflasterarbeiten und Natursteinmauerbau, Gartenteichanlagen
Gehölzschnitt, Baumpflege sowie Baumfällarbeiten und Abfuhr
Rasenansaat / Fertigrasen verlegen / Rasenpflege

Yvonne Hofmann gewinnt im Orientierungslauf

Rödental - Im Schlosspark Rosenau wurden die diesjährigen Gaumeisterschaften im Orientierungslauf durchgeführt.

Der Kurs stellte manchen Orientierungsläufer vor eine anspruchsvolle Routenwahl.

Unsere Turnerin Yvonne Hoffmann meisterte den Kurs mit Bravur und sicherte sich den Meistertitel bei den Damen D35.

Bayerische Halbmarathonmeisterschaften in Schweinfurt

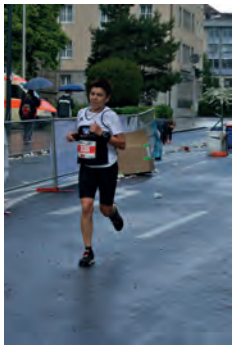

Daniela Christ

Schweinfurt - Im Rahmen des MainCityRuns in Schweinfurt wurden auch die bayerischen Meisterschaften im Halbmarathon ausgetragen. Die engen Gassen, das nasse Kopfsteinpflaster sowie der Teils heftige Gegenwind forderten von den Athleten alles ab.

Die 48er Frauen, allen voran Daniela Christ vom TV 1848 Coburg, konnten sich über Medaillen freuen. Christ, die nach langer Verletzungspause wieder ins aktive Wettkampfgeschehen eingriff, wurde in ihrer Klasse W55 Dritte. Zusammen mit ihren beiden Vereinskameradinnen Sibylle Rudolph und Andrea Boseckert belegten die 48er den dritten Rang in der Seniorenwertung der Frauenaltersklassen ab der W50.

Die Volleyballabteilung nahm Abschied von

Sheila Becker-Kornherr

Sheila war in den vergangenen 17 Jahren Spielerin , Helferin und Mitorganisatorin unserer Turniere.

Sheila unterstützte uns auch noch, als sie schon in Bamberg wohnte.

Ihre offene und herzliche Art war uns immer Bereicherung und wird in unseren Herzen bleiben.

Thein
Ihr Frische-Metzger

3 x in Coburg für Sie da!
Kasernenstraße 9, Fon 9 22 60
Kalenderweg 1, Fon 6 9585
Mohrenstraße 16, Fon 9 22 49

Frische, Freundlichkeit und Qualität –
dafür steht unser Haus seit mehr als 75 Jahren!

> Wir schlachten nur Tiere aus unserer Region.

> 95% unserer Produkte sind garantiert aus eigener täglich frischer Produktion und mehrfach prämiert.

> Wir produzieren nach alten Familienrezepten.

> Viele unserer Produkte werden ohne chemische Zusätze hergestellt, z. B. alle Salamisorten im Naturreifeverfahren (ohne Schnellreifemittel).

Wir freuen uns auf Sie - auch online unter: www.metzgerei-thein.de

Wem wir gratulieren wollen ...

Unseren Ehrenmitgliedern: **Rolf Schneyer, Martha Bauer-Frank, Heidemarie Völlmer, Gisela Schönfelder, Klaus Geuter, Ellen Rautenstengel, Peter Schneider, Wolfgang Walter, Franz Piller, Ursula Liebkopf, Elfriede Hofmann, Hans Bär, Asta Engel, Horst Wedel, Rainer Stichling, Margit Hahn, Veronika Berger, Margot Kegel, Günter Thurau** und **Siegfried Mißlitz** nachträglich alles Gute und vor allem Gesundheit.

50 Zu ihrem runden 50. Geburtstag wünschen wir **Heike Albert, Ralf Dietrich, Gabriele Höhn, Claudia Lech, Stephan Rose, Kerstin Süße** und **Jürgen Voigt** nachträglich noch alles Gute.

60 Den 60. Geburtstag feierten **Marita Brückner, Günter Görtler, Marlis Langbein, Hannelore Metschke, Thomas Schöllchen, Klaus Weiß** und **Gertraud Zetzmann**.

65 Einen weiteren Jubiläumsgeburtstag feierten **Günther Bauer** und **Robert Rosenbauer**.

70 Auf 70 Lebensjahre können **Wolfgang Brehme** und **Barbara Klug** zurückblicken.

75 Ein herzlicher Glückwunsch geht an unsere Vereinsmitglieder Johann Georg Dumproff, Helmut Kessel, Peter Schneider und Rainer Stichling zu ihrem 75. Geburtstag.

Für eingegangen Sach- und Geldspenden bedanken wir uns ganz herzlich bei: Stefan Rautenstengel

---

Wir begrüßen ganz herzlich unsere neuen Vereinsmitglieder:

Eliz Akyel, Selina Albert, Sina Avdylaj, Alexander und Anna Barke, Luciana Bulato, Lea und Natalja Del, Katja Eckhardt, Elea Ehemann, Diana Ehrlich, Maja Engelhardt, Anna-Mareike, Thomas und Will Augustin Fahrenwaldt, Markus und Martin Fischer, Eugen, Mechthild und Viktoria Gergert, Nicolai Götz, Ingeborg Greiner, Mia Gempel, Ramona Guckenberger, Fiona und Sandra Günther, Lea-Marie Hechler, Sebastian Heinze, Johanna Jäger, Andrea Klippstein, Ingo Knecht-Günther, Kim Kolb, Lars Kuhpfahl, Anne Kunath, Uwe Labinsky, Evgenij, Nikita und Olessya Paul, Lisa Piller, Gayane Pirverdyan, Raphael Pischek, Michelle Rahaus, Antonia und Michael Reif, Quentin Röder, Hannah und Susanne Rose, Markus Roth, Juri, Melissa und Valentina Schesler, Lina und Niclas Schmück, Laura Scholz, Max Schubart, Lorenzo und Michael Schürr, Dominik Spaltofski, Tim Stegers, Maximilian Steiner, Manuela Stender, Christopher Stock, Gisela Stopfer, Sophie Wacker, Sophie Wegner, Leo Weigle, Laura Weschenfelder und Hannah Wettstein.

Was wir nicht vergessen sollten ...

Juni 2014	
02.06.	2. Turnratssitzung 2014 um 19:30 Uhr im Sportheim
07. - 08.06.	Sportfest, CC Pfingst Convent
09. - 20.06.	Pfingstferien
18.06.	3. Coburger Läuferabend
27. - 29.06.	Fränkisches Turnerjugendtreffen, Scheinfeld
29.06.	YouCo-Festival (Familienfest)
Juli 2014	
06.07.	34. VR-Bank-Lauf "Rund um die Veste Coburg"
19. - 20.07.	LA Vereinsmeisterschaften und Kinder-/Jugendzeltlager
25. - 27.07.	Bayerisches Turnerjugendtreffen, Altötting
30.07.	Beginn Sommerferien
August 2014	
29. - 31.08.	Hausfrauenfahrt in den Spreewald
September 2014	
15.09.	Wiederbeginn der Übungsstunden/Ende Sommerferien
22.09.	3. Turnratssitzung 2014 um 19:30 Uhr im Sportheim
Oktober 2014	
03. - 05.10.	DTB/DTJ-Tuju Bundestreffen, Berhardswald/BY
11.10.	Herbstfest im "Münchner Hofbräu"
27. - 31.10.	Herbstferien
November 2014	
23.11.	Totengedenken, 10:00 Uhr auf dem Sportgelände
Dezember 2014	
07.12.	Weihnachtsfeier im Stadtjugendheim
24. - 31.12.	Weihnachtsferien

Email:
info@tv1848coburg.de

Homepage:
www.tv1848coburg.de

Telefon:
Geschäftsstelle Sportheim:
09561 / 95 26 9

TV 1848 Coburg e. V., Rosenauer Str. 43a, 96450 Coburg

Postadresse:
Gerhard Fleißner
1. Vorsitzender
Große Johannisgasse 3
96450 Coburg

Geschäftszeiten:
Montag: 17:00 Uhr bis 19:00 Uhr
Mittwoch: 9:00 Uhr bis 11:00 Uhr
oder nach telefonischer Vereinbarung

Für Form und Inhalt der Beiträge sind die Verfasser verantwortlich.
Ein Rechtsanspruch auf Zustellung der Vereinsmitteilungen besteht nicht.

Impressum

Herausgeber:	Turnverein von 1848 Coburg e. V www.tv1848coburg.de
Geschäftsstelle:	TV 1848 Coburg e. V. Rosenauer Str. 43a, 96450 Coburg Tel: 09561 / 95 26 9 Email: info@tv1848coburg.de
Beitragskonto:	Sparkasse Coburg-Lichtenfels IBAN: DE40783500000000300533 BIIC: BYLADEM1COB Gläubiger ID: DE28T4800000068723
Redaktion:	Michael Zeidler Melchior-Franck-Str. 7, 96450 Coburg Tel: 09561 / 31 52 2 Email: michael.zeidler@tv1848coburg.de
Erscheinungsweise:	dreimal jährlich
Herstellung:	DCT GmbH, 96450 Coburg

Eine Bitte an unsere Vereinsmitglieder:

Änderungen von ***Anschrift*** und ***Bankverbindung*** bitte so ***schnell*** wie möglich ***der Geschäftsstelle melden***. Auch alle Abteilungs- und Übungsleiter nehmen diese Meldungen entgegen. Eine weitere Möglichkeit der Änderungsmeldung besteht über die Homepage unter:
http://www.tv1848coburg.de/category/downloads.html